

I/S Lertranskøb
Amtsvejen 23, Nybøl
6400 Sønderborg

CVR-nr.: 10033098

Miljø og Råstoffer
Kontaktperson: Camilla B. Scheffel
E-mail: cbs@rsyd.dk
Direkte tlf.: 29 20 19 27

Den 24. marts 2017
Journal nr.: 15/23189

Tilladelse til erhvervsmæssig råstofind- vinding af rødbrændende ler

*På matr. nr. 353 Tumbøl, Feldsted og dele af matr. nr. 355 smst. i Aabenraa Kom-
mune gældende til den 1. april 2027.*

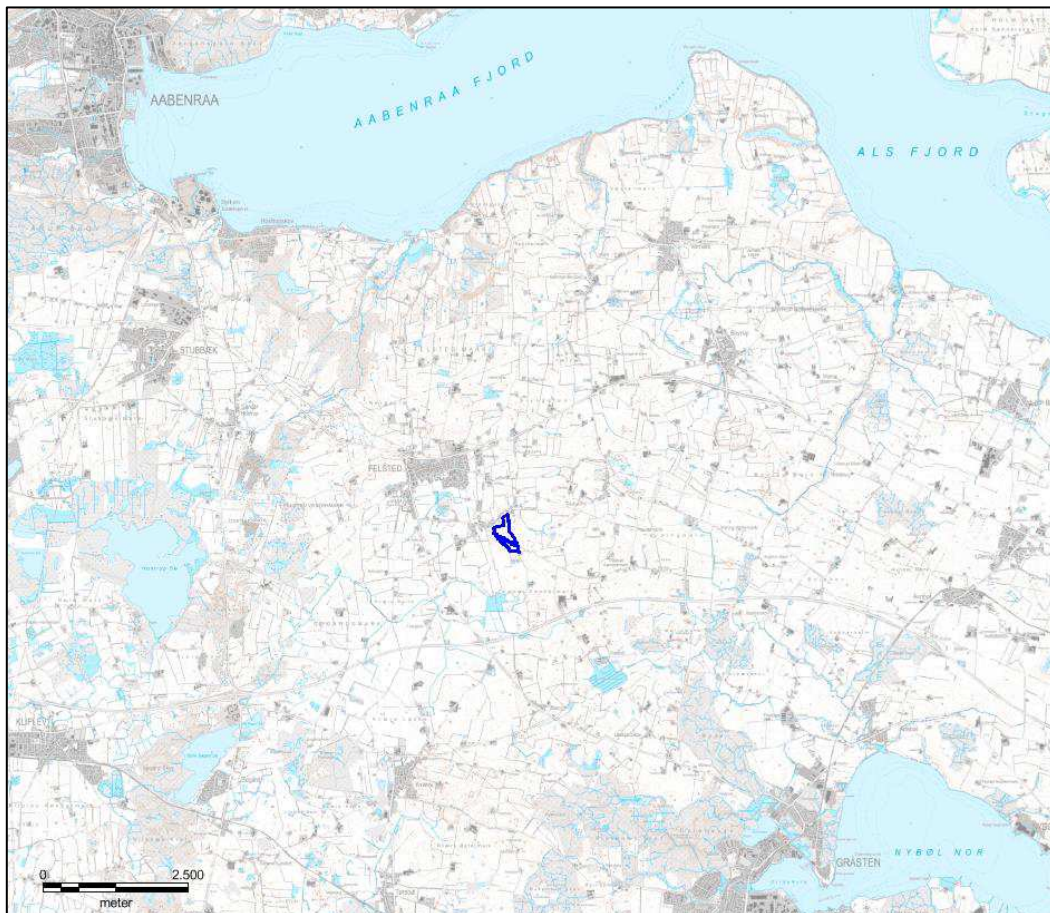

Indholdsfortegnelse

Tilladelse til erhvervsmæssig indvinding af råstoffer.....	2
Sagens baggrund.....	2
Ejerforhold.....	3
Før tilladelsen tages i brug.....	3
Vilkår for tilladelse til råstofindvinding	4
Efterbehandlingsvilkår	7
Generelle bestemmelser	8
Sikkerhedsstillelse	9
Tinglysning	10
Tilsyn	10
Afgørelse om ikke VVM-pligt	10
Ansøgningsprocessen	11
Ansøgning – udtalelser og tilladelser (stjernehøring)	11
Partshøring	13
Klagevejledning	15
Bilag 1 – Oversigtskort	18
Bilag 2 – Graveplan.....	19
Bilag 5 – Rørlagt vandløb på matr. nr. 353 og 355	20
Bilag 6 - Privat vandledning på matr. nr. 353	21

Tilladelse til erhvervsmæssig indvinding af råstoffer

Region Syddanmark meddeler tilladelse til, at der indvindes 10.000 m³ rødbrændende ler årligt på 12 ha af matr. nr. 353 Tumbøl, Feldsted og dele af matr. nr. 355 smst. i Aabenraa Kommune. Tilladelsen til erhvervsmæssig råstofindvinding er meddelt i henhold til råstoflovens¹ § 7 stk. 1, og den er betinget af vilkårene på de følgende sider.

Sagens baggrund

Der er fremsendt en ansøgning om tilladelse til indvinding af rødbrændende ler til teglværksproduktion på 12 ha i Aabenraa Kommune. Det ansøgte areal fremgår af figuren nedenfor samt bilag 1. Der ansøges om tilladelse til indvinding af 10.000 m³ rødbrændende ler årligt frem til 2027. Der er ansøgt om at grave til maksimalt 1 m under nuværende terrænkote. Arealet skal efterbehandles tilbage til landbrugsmæssig drift.

Det ansøgte areal ligger i sin helhed uden for graveområderne i Råstofplan 2012, men er næsten fuldstændig beliggende inden for råstofinteresseområder for ler, jf. vedlagte bilag 2. Det fremgår imidlertid af retningslinje 4.4.3 i Råstofplan 2012; ”at der med regionens samtykke kan meddeles tilladelse til indvinding af rødbrændende ler, hvis det ikke er i strid med andre hensyn”. Ansøgningen har den 6. februar 2017 været behandlet i Udvalget for miljø, jordforurening og råstoffer, hvor Udvalget har meddelt samtykke til, at der kan meddeles tilladelse til den ansøgte råstofindvinding uden for de udlagte graveområder i Råstofplan 2012.

¹ LBK nr. 1218 af 28. september 2016 med tilhørende ændringer.

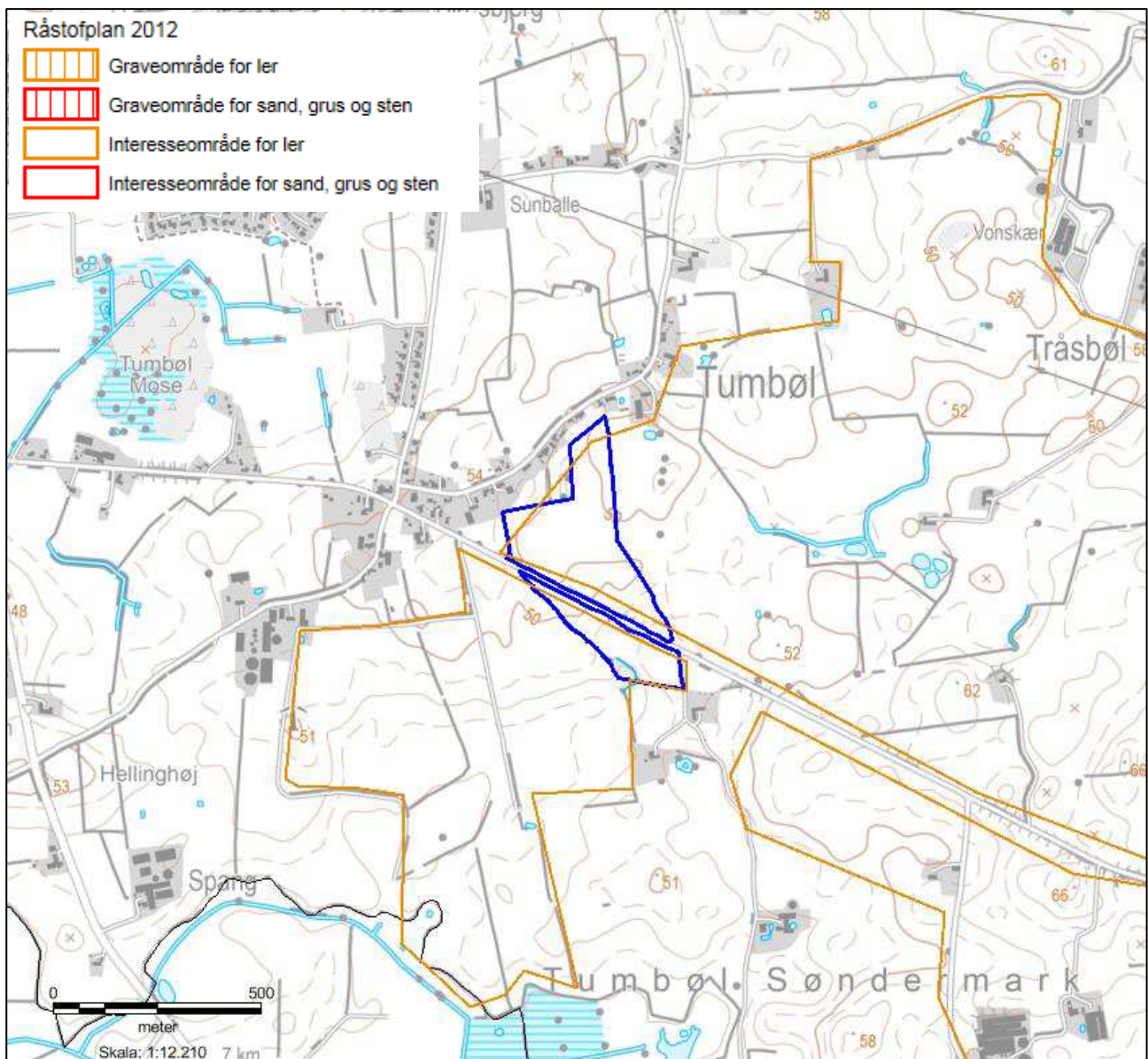

Figur 1 viser det ansøgte areal med blå polygoner samt interesseområder for ler.

Ejerforhold

Ifølge tingbogen står Claus P. Hissel, Hellinghøjvej 5, Tumbøl, 6200 Aabenraa som ejer af ejendommene.

Før tilladelsen tages i brug

Region Syddanmark skal give accept til at indvindingen sættes i gang. Arbejdet med at rømme overjord og indvinde må ikke påbegyndes før følgende forudsætninger er opfyldt:

- **Klagefristen** skal være udløbet. Evt. klager over tilladelsen har som udgangspunkt opsættende virkning. Derfor kan tilladelsen ikke udnyttes før alle klagemuligheder er udtømt.
- **Sikkerhedsstillelse.** Der skal være stillet en økonomisk sikkerhed for efterbehandlingen af graveområdet, og den forudsatte sikkerhedsstillelse skal foreligge i form af et dokument udstedt af råstofindvinderens pengeinstitut el. lign. over for Region Syddanmark.

Øvrige tilladelser og/eller dispensationer i forbindelse med råstofindvindingen, som ikke er nævnt i denne tilladelse skal indhentes separat.

Vilkår for tilladelse til råstofindvinding

Drift

1. Tilladelsen er gældende indtil 1. april 2027, hvor tilladelsen udløber. Såfremt indvindingen ikke er færdig, kan der søges om en ny tilladelse.
2. Der må årligt indvindes 10.000 m³ ler, og der må maksimalt graves ned til 1m dybde.
3. Råstofgravens driftstider er mandag til fredag kl. 06:00 – 17:00.
4. Der må maksimalt indvindes 40 dage pr. år.
5. Til råstofindvinding, herunder behandling af materialerne, må kun anvendes de i ansøgningen angivne maskiner; dozer og gravemaskine. Væsentlige afvigelser herfra kan kun ske efter aftale med Region Syddanmark.
6. Efter etableringsfasen må det ækvivalente støjniveau fra indvindingsområdet i driftssituationen ikke overstige følgende værdier målt/beregnet ved nærmeste nabobebyggelse:

Dage	Tidsrum	Støjniveau
Mandag – fredag	06.00 – 07.00	40 dB (A)
	07.00 – 18.00	55 dB (A)

Det maksimale støjniveau må i alle dage i tiden fra kl. 22.00 (06.00) til kl. 07.00 ikke overstige 55 dB (A) målt/beregnet ved nærmeste nabobebyggelse.

Hvis tilsynsmyndigheden finder det påkrævet, skal virksomheden ved målinger eller beregninger dokumentere at ovenstående støjgrænser overholdes. Udgifterne hertil afholdes af virksomheden. Nævnte målinger/ beregninger skal udføres og rapporteres som ”Miljømåling – ekstern støj” i henhold til gældende lovgivning, og skal udføres af et laboratorium eller person, som er godkendt til dette af Miljøstyrelsen.

Målingernes/beregningernes samlede ubestemthed må for stationære kilder højst være på 3 dB (A) og for mobile kilder højst 5 dB (A).

Viser målingerne/beregningerne, at virksomheden overskrider grænseværdierne, skal virksomheden lade foretage afhjælpende foranstaltninger.

Støj fra til- og frakørende lastvogne mv. skal begrænses mest muligt. Køretøjer må, på råstofgravens areal, ikke holde med motoren i gang, med mindre læsning gør det påkrævet.

7. Der må ikke opstå støvgener uden for råstofgravens areal. Konstateres støvgener, der kan henføres til virksomhedens drift, skal der træffes foranstaltninger til nedbringelse af generne.
8. Muld og overjordsdepoter skal placeres således, at der ikke kan ske sammenblanding med andre materialer.
9. Hvis der sker skader på skel eller evt. levende hegn er indvinder forpligtet til at udbedre skaderne med mindre andet er aftalt med lodsejer og godkendt af Region Syddanmark.
10. Det aktuelle graveområde, hvorpå der indvindes, må ikke overstige 2 ha. Der skal ske en løbende efterbehandling af afgravede områder i samme takt som indvindingen skrider frem. Ved graveområdet forstås områder, hvor muld og overjord er fjernet og gravning er påbegyndt, dog undtaget områder, som anvendes til interne veje, lager og produktionsanlæg.
11. Råstofindvindingen skal tilrettelægges og udføres i overensstemmelse med graveplanen, jf. bilag 2. Eventuelle ændringer i graveplanen skal godkendes af Region Syddanmark.
12. Region Syddanmark skal til enhver tid holdes underrettet om, hvem der forestår indvindingen.
13. Personalet skal være bekendt med vilkårene i denne tilladelse samt den til enhver tid gældende grave- og efterbehandlingsplan.

Afstandskrav

14. Grænsen for det område der må graves i, skal sættes af i marken efter nærmere aftale med Region Syddanmark. Pælene til afmærkning mv. må ikke fjernes, og skal sikres, så de ikke bliver beskadiget. Det kan f.eks. ske med betonringe.
15. Der må der ikke graves nærmere end 3m fra privat vej, naboskel og hegn med mindre andet er aftalt med lodsejer og godkendt af Region Syddanmark. Der må efter de 3 meter ikke graves under et skråningsanlæg på 1:1,5, jf. figuren nedenfor.

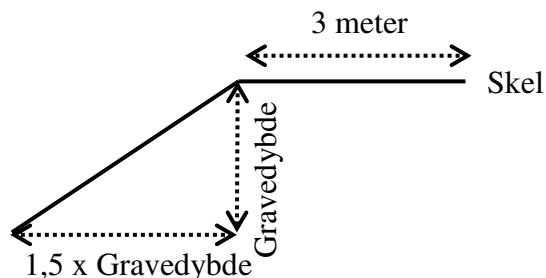

Skråningsanlægget nær ved privat vej, naboskel og hegn.

16. Der må ikke graves nærmere end 3 meter fra offentligt vejskel. Der må efter de 3 meter ikke graves under et skråningsanlæg på 1:2.
17. Der skal holdes afstand til den grønne biotop i det nederste venstre hjørne af matr. nr. 353 Tumbøl, Feldsted. Biotopen må ikke bortgraves eller fyldes op.
18. Det rørlagte vandløb der krydser matr. nr. 353 og 355 må ikke bortgraves eller på anden måde ødelægges i forbindelse med indvindingen. Placeringen fremgår af bilag 5.
19. Den private vandledning mellem Tumbøl Vandværk og Tumbøl Søndermark der findes på matr. nr. 353 må ikke bortgraves eller på anden måde ødelægges i forbindelse med indvindingen. Placeringen fremgår af bilag 6.

Vej og trafik

20. Indkørsel til råstofgraven må kun ske via Tornhøjvej. Til- og frakørsel sker ved overkørsler vist på bilag 1. Aabenraa Kommune har den 30. januar 2016 givet overkørselstilladelse til overkørslerne, jf. bilag 3.
21. Adgangsvejens hældning skal være således, at der ikke ledes vand og sand fra adgangsvejen ud på offentlig vej.
22. Adgangsvejen skal renholdes.

Forureningsforebyggelse

23. Den der udnytter tilladelsen, skal drage omsorg for, at grundvandet ikke forurenes af olie-spild fra maskiner, og eventuelle brændstoftanke og for, at gravearbejderne ikke forårsager ødelæggelse eller beskadigelse af vandforsyningen i området.

24. Alt arbejde med miljøfremmede stoffer skal ske i henhold til de gældende regler.
25. Tankning, olieskift og lignende af grave- og læssemaskiner samt dumpere og andre selvkørende maskiner skal foregå uden for selve gravearealet. Olieskift, vask med videre skal her finde sted på et godkendt, befæstet areal. Det samme gælder så vidt muligt for service og reparation.
26. Sorteringsanlæg, generatorer og andre mere stationære anlæg kan tankes fra en entreprenørtank, der medbringes ved hver tankning. Tankanlægget skal være indrettet så spild undgås, og tankning skal foregå under konstant tilsyn.
27. Køretøjer og andre maskiner skal holdes i god stand, så der ikke forekommer oliedryp.
28. Tanke, beholdere og tankanlæg med olieprodukter, benzin og lignende skal opbevares forsvarligt uden for selve gravearealet i aflåst container med spildbakke, så der ikke er risiko for forurening af jord og grundvand eller regn- og spildevandssystemer. Opsætning af olietanke skal anmeldes til kommunen.
29. Bortskaffelse af affald skal ske i henhold til Aabenraa Kommunes Regulativ for affald.
30. Der må ikke deponeres affald eller andet, der kan forurene grundvand, jord og undergrund i grusgraven. Der skal træffes effektive foranstaltninger mod forurening f.eks. ved hegning.
31. Der må ikke foretages afbrænding i grusgraven.

Efterbehandlingsvilkår

32. Efterbehandlingsarbejdet skal påbegyndes og gennemføres så tidligt, som det under hensyn til råstofgravens drift er praktisk muligt.
33. Der skal stilles en sikkerhed for gennemførelsen af efterbehandlingen. Region Syddanmark kan kræve sikkerhedsstillelsen forhøjet, hvis det findes nødvendigt på grund af ændringer i efterbehandlingsplanen og/eller andre forhold. Sikkerheden skal gælde til efterbehandlingen er udført og godkendt af Region Syddanmark.
34. Indvindingsområdet skal efterbehandles til landbrugsjord, blot på 1m lavere niveau. Der må ikke foretages terrænændringer udover den ansøgte afgravning på 1m, og konturerne i landskabet skal følges.

35. Forinden større efterbehandlingsarbejder påbegyndes, skal Region Syddanmark underrettes herom, således at evt. tvivlsspørgsmål omkring efterbehandlingsarbejdets udførelse kan afklares.
36. Fjernes eller beskadiges beplantning i skel skal en tilsvarende beplantning etableres som en del af efterbehandlingsarbejdet.
37. Graveområdet skal umiddelbart efter gravearbejdets afslutning ryddes for alle i tilknytning til råstofindvindingen opførte bygninger eller andet oplag, der virker skæmmende i naturen.
38. Såfremt tilladelsen inddrages i medfør af Råstoflovens § 11, indtræder efterbehandlingsforpligtigheden omgående.
39. I tilfælde af gravning på tilgrænsende ejendomme kan Region Syddanmark på et hvilket som helst tidspunkt, under som efter gravningens afslutning, forlange gennemgravning og efterbehandling af skelområdet, således at hele forekomsten udnyttes, og således at der ikke står en vold tilbage mellem ejendommene.
40. Når efterbehandlingen af indvindingsområdet er godkendt af Region Syddanmark, vil de tinglyste vilkår blive afløst og sikkerhedsstillelsen blive frigivet.

Generelle bestemmelser

Følgende gælder i øvrigt efter loven:

Tilladelsen kan tilbagekaldes af Region Syddanmark i tilfælde af grov eller gentagen overtrædelse af vilkår, eller efter lovgivningen i øvrigt.

Tilladelsen bortfalder, såfremt råstofindvindingen ikke er begyndt senest tre år efter, at den er meddelt, eller ikke har været udnyttet i tre på hinanden følgende år.

Vilkårene er bindende for ejere og indehavere af andre rettigheder over ejendommen uden hensyn til, hvornår retten er stiftet og uanset om der sker tinglysning.

Region Syddanmark kan på et senere tidspunkt fastsætte yderligere vilkår eller foretage ændringer af allerede stillede vilkår, såfremt dette måtte vise sig nødvendigt.

Findes der under indvindingen grave, gravpladser, bopladser, ruiner eller andre jordfaste fortidsminder, skal fundet straks anmeldes til Museum Sønderjylland. Indvindingen skal standses i det omfang den berører fortidsmindet.

I tilfælde af at en virksomhed, som foretager indvinding, går konkurs eller i betalingsstandsning m.v., er såvel ejendommens ejer som den, der driver virksomheden, forpligtiget til straks at under-

rette Region Syddanmark.

Tilførsel af såvel forurenede som uforurenede jord til råstofgrave og tidligere råstofgrave er forbudt, jf. Jordforureningslovens § 52.

Resultater af råstofboringer eller prøveboringer i jorden skal indberettes til GEUS inden tre måneder efter udførelsen. Indberetningen skal ske på særlige skemaer, jf. råstoflovens § 28, stk. 1.

Der skal betales råstofafgift ved indvinding af naturbundne råstoffer, jf. lov nr. 1408 af 21. december 2005 om ændring af lov om afgift af affald og råstoffer.

Tilladelsen fritager ikke indehaveren af tilladelsen for ansvar over for tredjemand efter sædvanlige naboretlige regler.

Erstatningsansvar for eventuelle skader opstået som følge af indvindingen påhviler vedkommende, der udnytter tilladelsen, efter de almindelige erstatningsregler.

Sikkerhedsstillelse

I/S Lertranskøb skal stille en sikkerhed til sikring af efterbehandlingsarbejderne på matr. nr. 353 og 355 Tumbøl, Feldsted i Aabenraa Kommune på kr. 300.000 indeks 103,37, 4. kvartal 2016 dateret den 8. februar 2017.

Beløbets størrelse er fastlagt ud fra et estimat på en efterbehandlingspris på 150.000 kr. pr (åbent) hektar.

Der skal fremsendes en sikkerhedsstillelse til Region Syddanmark, inden tilladelsen kan tages i brug.

Sikkerhedsstillelsens størrelse afhænger af, at det aktuelle gravefelt ikke overstiger 2 ha og kan reguleres, når Region Syddanmark skønner dette nødvendigt af hensyn til ændringer i prisniveau, graveplan, efterbehandling eller lignende.

Sikkerhedsstillelsen skal årligt indeksreguleres pr. 1. april efter Danmarks Statistiks reguleringsindeks for jordarbejder. Sikkerhedsstillelsen reguleres efter foregående års indeks for 4. kvartal.

Sikkerhedsstillelsen skal være gældende indtil efterbehandlingsarbejdet er afsluttet og godkendt af Region Syddanmark, idet sikkerhedsstillelsen først da vil kunne frigives.

Tinglysning

Vilkårene er bindende for ejere og indehavere af andre rettigheder over ejendommen uden hensyn til, hvornår retten er stiftet og uanset om der sker tinglysning. Vilkårene om efterbehandling skal efter reglerne tinglyses på ejendommene, når klagefristen er udløbet. Tinglysningen sker i medfør af Råstoflovens § 10, stk. 5 med Region Syddanmark som påtaleberettiget.

Indvinder skal efter loven betale tinglysningsgebyret. Når tinglysningen er sket, sender Regionerne en regning for udlagt tinglysningsgebyr.

Tilsyn

Region Syddanmark er tilsynsmyndighed i forhold til, at vilkårene i tilladelsen overholdes, jf. Råstoflovens § 31, stk. 1. Tilsynsmyndigheden kan meddele påbud om, at et ulovligt forhold skal lovliggøres inden for en nærmere fastsat frist, jf. Råstoflovens § 31, stk. 3. Tilsynsmyndigheden kan, såfremt et påbud ikke efterkommes indenfor den fastsatte frist, lade de påbudte foranstaltninger udføre for den ansvarliges regning.

Afgørelse om ikke VVM-pligt

Region Syddanmark har gennemført en VVM-screening² af det ansøgte. Det vurderes samlet, at en tilladelse til det ansøgte ikke kræver udarbejdelse af en VVM-redegørelse (Vurdering af Virkninger på Miljøet), da den ansøgte råstofindvinding ikke vurderes at give anledning til væsentlige ændringer af miljøpåvirkningen.

Der er i råstofindvindingstilladelsen stillet vilkår, der imødegår de konkrete miljøpåvirkninger, som råstofindvindingen medfører.

Lovgrundlaget

Afgørelsen om ikke VVM-pligt er meddelt i henhold til VVM-bekendtgørelsen³ § 3, stk. 1. VVM-screeningen er en administrativ proces, hvor projektet vurderes i forhold til en række faste kriterier, bl.a.

- projektets dimensioner,
- den miljømæssige sårbarhed i de geografiske områder, der kan blive berørt,
- påvirkningens omfang (geografisk og omfanget af personer, der berøres),
- påvirkningens varighed, hyppighed og reversibilitet og,

² VVM-screeningen er ikke en råstofstilladelse, men alene en afgørelse om at projektet ikke skal gennem en VVM-proces.

³ BEK nr. 1832 af 16. december 2015.

- projektets kumulative effekter.

VVM-screeningen er vedlagt som bilag 4.

Ansøgningsprocessen

Det ansøgte areal blev besigtiget den 7. november 2016.

Dele af det ansøgte areal er hverken interesse- eller graveområde for ler, og dele er udpeget som interesseområde for ler, jf. Råstofplan 2012. Der kan i særlige tilfælde med regionens samtykke meddeles tilladelse til indvinding af rødbrændende ler til en dybde af max 1 m i det åbne land, hvis det ikke er i strid med andre hensyn.

Udvalget for miljø, jordforurening og råstoffer i Region Syddanmark har den 6. februar 2017 givet samtykke til, at indvindingen af ler kan foregå på det ansøgte areal trods at det er uden for graveområderne, jf. Råstofplan 2012.

Ansøgning – udtalelser og tilladelser (stjernehøring)

Høringen forløb i perioden 1. september – 14. oktober 2016. Høringssvarene er opsummeret nedenfor høeringslisten.

Ansøgningsmaterialet har været sendt i høring til følgende:

Ansøger I/S Lertranskøb, lertranskoeb@mail.dk

Lodsejer Claus P. Hissel, hissel@post.tele.dk

Aabenraa Kommune, att. Lene Lyster Hansen, lha@aabenraa.dk

Museum Sønderjylland, planer@museum-sonderjylland.dk

Samt følgende øvrige parter:

Matr. nr.	Ejerlav	Navn	Adresse
354	Tumbøl, Feldsted	Rudolf Grünert & Kirsten Marie Delendorff Grünert	Tumbøl Søndermark 1, Tumbøl, 6200 Aabenraa
42	Tumbøl, Feldsted	Harry Frausing Damm & Ellen Christine Lydiksen Damm	Tumbøl Søndermark 2, Tumbøl, 6200 Aabenraa
19	Tumbøl, Feldsted	Bo Petersen & Ditte Kraak Petersen	Tumbøl Bygade 8, Tumbøl, 6200 Aabenraa

307	Tumbøl, Feldsted	Tina Poulsen & Bjarke Baggesgaard Thorsen	Tumbøl Bygade 10, Tumbøl, 6200 Aabenraa
21	Tumbøl, Feldsted	Tine Fromm & Dan Sandhøj Fromm	Tumbøl Bygade 12, Tumbøl, 6200 Aabenraa
113	Tumbøl, Feldsted	Kasper Arndt Vyff Nicolaisen	Tumbøl Bygade 16, Tumbøl, 6200 Aabenraa
57	Tumbøl, Feldsted	Pia Sørensen Arnesen & Kenneth Sørensen Arnesen	Tumbøl Bygade 14, Tumbøl, 6200 Aabenraa
118	Tumbøl, Feldsted	Camilla Vinding Fallesen & Bjarne Cornelius Fallesen	Tumbøl Bygade 18, Tumbøl, 6200 Aabenraa
105	Tumbøl, Feldsted	Helmut Lotzkat	Tumbøl Bygade 20, Tumbøl, 6200 Aabenraa
29	Tumbøl, Feldsted	Henrik Jensen	Tumbøl Bygade 22, Tumbøl, 6200 Aabenraa
55	Tumbøl, Feldsted	Vera Leiberg	Tumbøl Bygade 24, Tumbøl, 6200 Aabenraa
47	Tumbøl, Feldsted	Tommy Frode Iversen Birch	Tumbøl Bygade 26 tv, Tumbøl, 6200 Aabenraa
60	Tumbøl, Feldsted	Betina Thomsen	Tumbøl Bygade 28, Tumbøl, 6200 Aabenraa
312	Tumbøl, Feldsted	Allan Andresen	Tumbøl Bygade 30a, Tumbøl, 6200 Aabenraa
15	Tumbøl, Feldsted	Palle Højer Jensen	Tumbøl Bygade 30b, Tumbøl, 6200 Aabenraa

Region Syddanmark har ikke undersøgt om der findes forsyningsledninger i området. Det påhviler derfor indvinder at indhente de fornødne ledningsoplysninger, og samtidig kontakte ledningsejerne.

Aabenraa Kommune

Kommunens høringssvar af hhv. den 20. og 25. oktober 2016 kan opsummeres i følgende punkter:

1. Naturforhold

Kommunen påpeger at der er flere levende hegn i og omkring det ansøgte areal, og at såfremt de levende hegn beskadiges eller graves op, skal de genplantes. Den grønne biotop i det nederste venstre hjørne af matr. nr. 353 Tumbøl, Feldsted må ikke bortgraves, da der ligger et åbent vandløb i den.

Region Syddanmarks bemærkninger til 1. Naturforhold

Region Syddanmark har indsat vilkår om både de levende hegn og biotopen.

2. Vejforhold

Det bemærkes at adgangsvejen er i orden, og der er opstillet en række vilkår for så vidt angår etab-

lering af en overkørsel.

Region Syddanmarks bemærkninger til 2. Vejforhold

Region Syddanmark har vedlagt overkørselstilladelsen samt de tilhørende vilkår.

Museum Sønderjylland

Museets høringssvar af 12. oktober 2016 kan opsummeres i følgende punkter:

1. Museet vurderer, at der er stor risiko for at træffe på væsentlige jordfaste fortidsminder ved jordarbejdet i det ansøgte indvindingsområde. Museet anbefaler derfor en frivillig forundersøgelse af det ansøgte område inden jordbearbejdet går i gang.
2. Arealet overstiger 5.000m² og derfor skal udgifterne til forundersøgelsen afholdes af I/S Lertranskøb, jf. Museumsloven § 26, stk. 2.

Partshøring

Region Syddanmark har foretaget en partshøring i medfør af Forvaltningslovens § 19, stk. 1.. Formålet med høringen er at regionen træffer den endelige afgørelse på et fuldt oplyst grundlag.

Høringen forløb i perioden 13. februar 2017 til 13. marts 2017, og har været sendt til følgende parter:

Ansøger I/S Lertranskøb, lertranskoeb@mail.dk
Lodsejer Claus P. Hissel, hissel@post.tele.dk

Aabenraa Kommune, att. Lene Lyster Hansen, lha@aabenraa.dk
Museum Sønderjylland, planer@museum-sonderjylland.dk

Samt følgende øvrige parter:

Matr. nr.	Ejerlav	Navn	Adresse
354	Tumbøl, Feldsted	Rudolf Grünert & Kirsten Marie Delendorff Grünert	Tumbøl Søndermark 1, Tumbøl, 6200 Aabenraa
42	Tumbøl, Feldsted	Harry Frausing Damm & Ellen Christine Lydiksen Damm	Tumbøl Søndermark 2, Tumbøl, 6200 Aabenraa
19	Tumbøl, Feldsted	Bo Petersen & Ditte Kraak Petersen	Tumbøl Bygade 8, Tumbøl, 6200 Aabenraa

307	Tumbøl, Feldsted	Tina Poulsen & Bjarke Baggesgaard Thorsen	Tumbøl Bygade 10, Tumbøl, 6200 Aabenraa
21	Tumbøl, Feldsted	Tine Fromm & Dan Sandhøj Fromm	Tumbøl Bygade 12, Tumbøl, 6200 Aabenraa
113	Tumbøl, Feldsted	Kasper Arndt Vyff Nicolaisen	Tumbøl Bygade 16, Tumbøl, 6200 Aabenraa
57	Tumbøl, Feldsted	Pia Sørensen Arnesen & Kenneth Sørensen Arnesen	Tumbøl Bygade 14, Tumbøl, 6200 Aabenraa
118	Tumbøl, Feldsted	Camilla Vinding Fallesen & Bjarne Cornelius Fallesen	Tumbøl Bygade 18, Tumbøl, 6200 Aabenraa
105	Tumbøl, Feldsted	Helmut Lotzkat	Tumbøl Bygade 20, Tumbøl, 6200 Aabenraa
29	Tumbøl, Feldsted	Henrik Jensen	Tumbøl Bygade 22, Tumbøl, 6200 Aabenraa
55	Tumbøl, Feldsted	Vera Leiberg	Tumbøl Bygade 24, Tumbøl, 6200 Aabenraa
47	Tumbøl, Feldsted	Tommy Frode Iversen Birch	Tumbøl Bygade 26 tv, Tumbøl, 6200 Aabenraa
60	Tumbøl, Feldsted	Betina Thomsen	Tumbøl Bygade 28, Tumbøl, 6200 Aabenraa
312	Tumbøl, Feldsted	Allan Andresen	Tumbøl Bygade 30a, Tumbøl, 6200 Aabenraa
15	Tumbøl, Feldsted	Palle Højer Jensen	Tumbøl Bygade 30b, Tumbøl, 6200 Aabenraa

Der er indkommet følgende høringsvar:

Hvem	Høringsvar	Region Syddanmarks bemærkninger
21. februar 2017: Rudolf Grünert, Tumbøl Søndermark 1	I bilag 1 i tilladelsen er adgangsvejen til matr. nr. 353 vist via Tumbøl Søndermark, som er en grusvej. Der blev spurgt til om afgravningen af lermaterialerne ville udjævne de små bakker i landskabet.	Indarbejdet i tilladelsens bilag 1. Regionen har forklaret, at afgravningen skal følge konturerne i landskabet. Dette fremgår endvidere af efterbehandlingsvilkår nr. 34.
28. februar 2017: Rudolf Grünert, Tumbøl Søndermark 1	Der blev gjort opmærksom på en privat vandledning, der er tilsluttet Tumbøl Vandværk.	Indarbejdet i tilladelsen, jf. vilkår 19.
13. marts 2017: Aabenraa Kommune	Kommunen gør opmærksom på, at det rørlagte vandløb der krydser matr. nr. 353 og 355 ikke må bortgraves eller på anden måde ødelægges i forbindelse med indvindingen.	Indarbejdet i tilladelsen, jf. vilkår 18.

Høring af Aabenraa Kommune vedr. fastsættelse af efterbehandlingsvilkår

Region Syddanmarks udkast til tilladelsen har været i høring hos Aabenraa Kommune omkring fastsættelse af vilkår om efterbehandling i perioden 13. februar 2017 til 13. marts 2017 i medfør af Råstoflovens § 10a.

Der er ikke indkommet høringssvar under høringen af Esbjerg Kommune for så vidt angår efterbehandlingsvilkårene.

Klagevejledning

Region Syddanmarks afgørelse efter råstofloven og planloven (for så vidt angår retlige spørgsmål) kan påklages til Miljø- og Fødevarerklagenævnet. Klageberettigede er adressaten for afgørelsen, en offentlig myndighed, enhver der i øvrigt har en væsentlig individuel interesse i afgørelsen, Danmarks Naturfredningsforening og lokale foreninger og organisationer, der har en væsentlig interesse i afgørelsen.

Hvis I ønsker at klage over denne afgørelse til Miljø- og Fødevarerklagenævnet skal der klages via Klageportalen, som I finder et link til på forsiden af www.nmkn.dk. Klageportalen ligger på www.virk.dk eller www.borger.dk. Der logges på www.virk.dk eller www.borger.dk, som man plejer, typisk med NEM-ID. Klagen sendes gennem Klageportalen til Regionerne, da vi har truffet afgørelsen. En klage er indgivet, når den er tilgængelig for myndigheden i Klageportalen. For behandling af klager, der indbringes for nævnet, herunder anmodninger om genoptagelse, betaler klager et gebyr. Privatpersoner skal betale et gebyr på 900 kr. Virksomheder og organisationer skal betale et gebyr på 1.800 kr. Gebyret betales med betalingskort i Klageportalen. Gebyret tilbagebetales, hvis klager får helt eller delvis medhold i klagen.

En evt. klage skal være tilgængelig for Region Syddanmark i klageportalen senest den 21. april 2017 kl. 23.59. Ansøger får besked, hvis der klages over afgørelsen.

Tilladelsen må ikke udnyttes, før klagefristen er udløbet.

Klage i henhold til råstofloven har opsættende virkning, medmindre klagemyndigheden bestemmer andet.

Hvis afgørelsen ønskes indbragt for domstolene, skal dette ske inden 6 måneder fra modtagelsen af dette brev.

Yderligere oplysninger kan fås ved henvendelse til undertegnede gerne med henvisning til journal nr. og titel på tilladelsen.

Med venlig hilsen

Camilla Bjerre Scheffel
Landskabsforvalter

Kopi er sendt til:

Ansøger I/S Lertranskøb, lertranskoeb@mail.dk
Lodsejer Claus P. Hissel, hissel@post.tele.dk

Aabenraa Kommune, att. Lene Lyster Hansen, lha@aabenraa.dk
Museum Sønderjylland, planer@museum-sonderjylland.dk

Samt følgende øvrige parter:

Matr. nr.	Ejerlav	Navn	Adresse
354	Tumbøl, Feldsted	Rudolf Grünert & Kirsten Marie Delendorff Grünert	Tumbøl Søndermark 1, Tumbøl, 6200 Aabenraa
42	Tumbøl, Feldsted	Harry Frausing Damm & Ellen Christine Lydiksen Damm	Tumbøl Søndermark 2, Tumbøl, 6200 Aabenraa
19	Tumbøl, Feldsted	Bo Petersen & Ditte Kraak Petersen	Tumbøl Bygade 8, Tumbøl, 6200 Aabenraa
307	Tumbøl, Feldsted	Tina Poulsen & Bjarke Baggesgaard Thorsen	Tumbøl Bygade 10, Tumbøl, 6200 Aabenraa
21	Tumbøl, Feldsted	Tine Fromm & Dan Sandhøj Fromm	Tumbøl Bygade 12, Tumbøl, 6200 Aabenraa
113	Tumbøl, Feldsted	Kasper Arndt Vyff Nicolaisen	Tumbøl Bygade 16, Tumbøl, 6200 Aabenraa
57	Tumbøl, Feldsted	Pia Sørensen Arnesen & Kenneth Sørensen Arnesen	Tumbøl Bygade 14, Tumbøl, 6200 Aabenraa
118	Tumbøl, Feldsted	Camilla Vinding Fallesen & Bjarne Cornelius Fallesen	Tumbøl Bygade 18, Tumbøl, 6200 Aabenraa
105	Tumbøl, Feldsted	Helmut Lotzkat	Tumbøl Bygade 20, Tumbøl, 6200 Aabenraa
29	Tumbøl, Feldsted	Henrik Jensen	Tumbøl Bygade 22, Tumbøl, 6200 Aabenraa
55	Tumbøl, Feldsted	Vera Leiberg	Tumbøl Bygade 24, Tumbøl, 6200 Aabenraa

47	Tumbøl, Feldsted	Tommy Frode Iversen Birch	Tumbøl Bygade 26 tv, Tumbøl, 6200 Aaben- raa
60	Tumbøl, Feldsted	Betina Thomsen	Tumbøl Bygade 28, Tumbøl, 6200 Aabenraa
312	Tumbøl, Feldsted	Allan Andresen	Tumbøl Bygade 30a, Tumbøl, 6200 Aaben- raa
15	Tumbøl, Feldsted	Palle Højer Jensen	Tumbøl Bygade 30b, Tumbøl, 6200 Aaben- raa

Bilag vedlagt

- 1. Oversigtskort**
- 2. Graveplan**
- 3. Overkørselstilladelse fra Aabenraa Kommune er vedlagt**
- 4. VVM-screening er vedlagt**
- 5. Rørlagt vandløb på matr. nr. 353 og 355**
- 6. Privat vandledning på matr. nr. 353.**

Bilag 1 – Oversigtskort

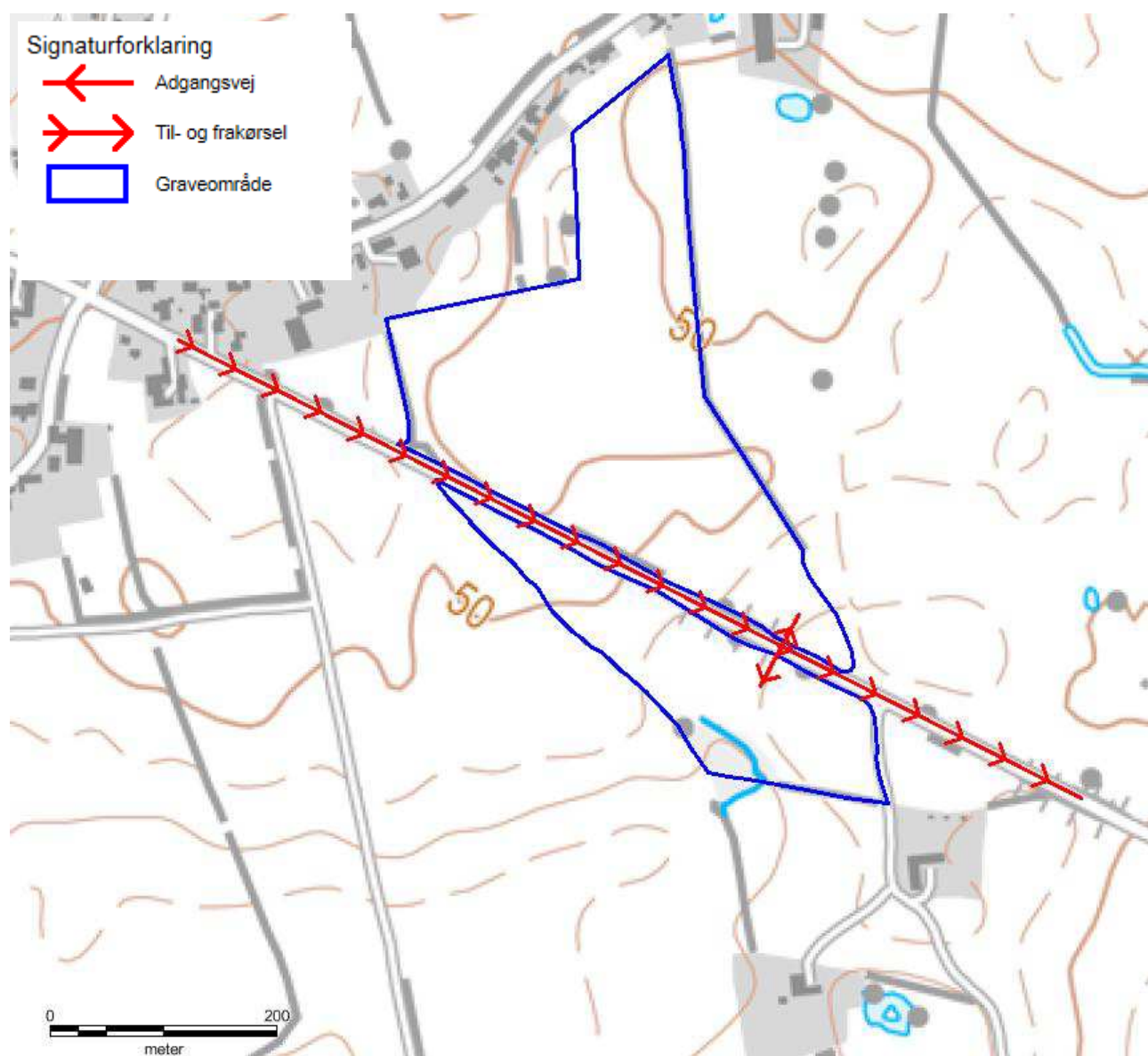

Bilag 2 – Graveplan

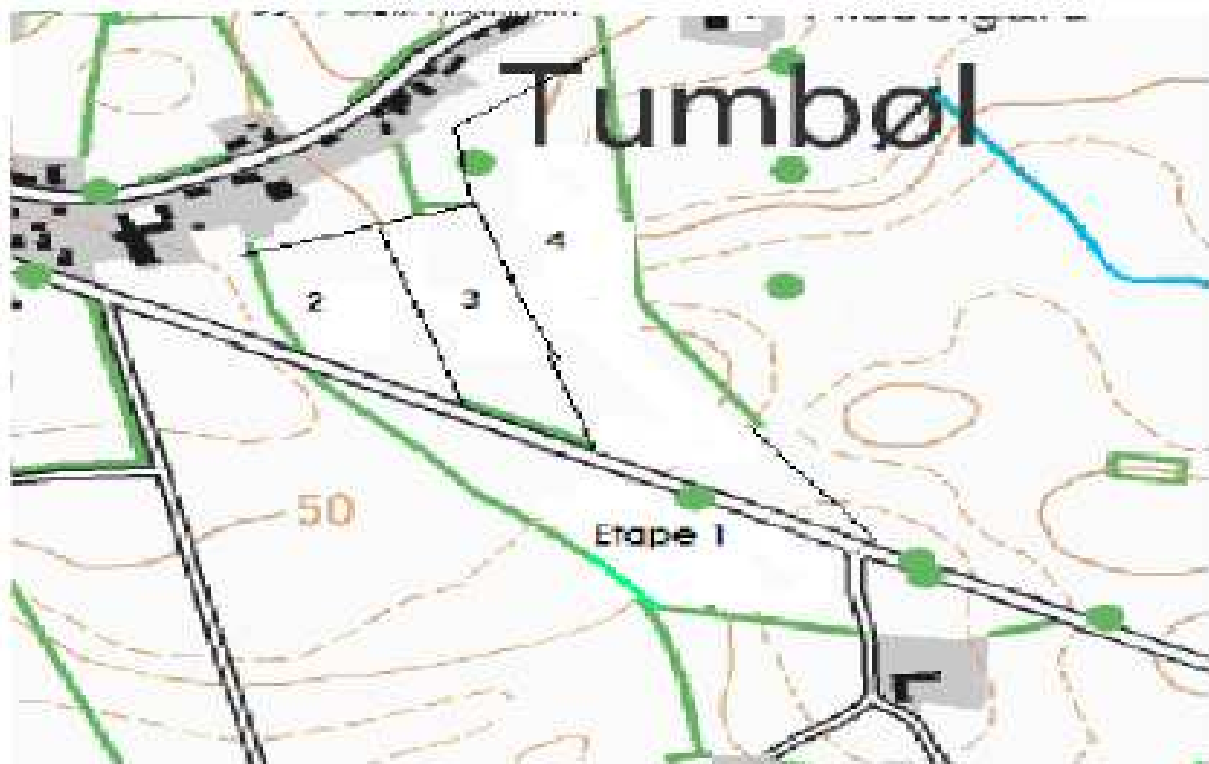

Bilag 5 – Rørlagt vandløb på matr. nr. 353 og 355

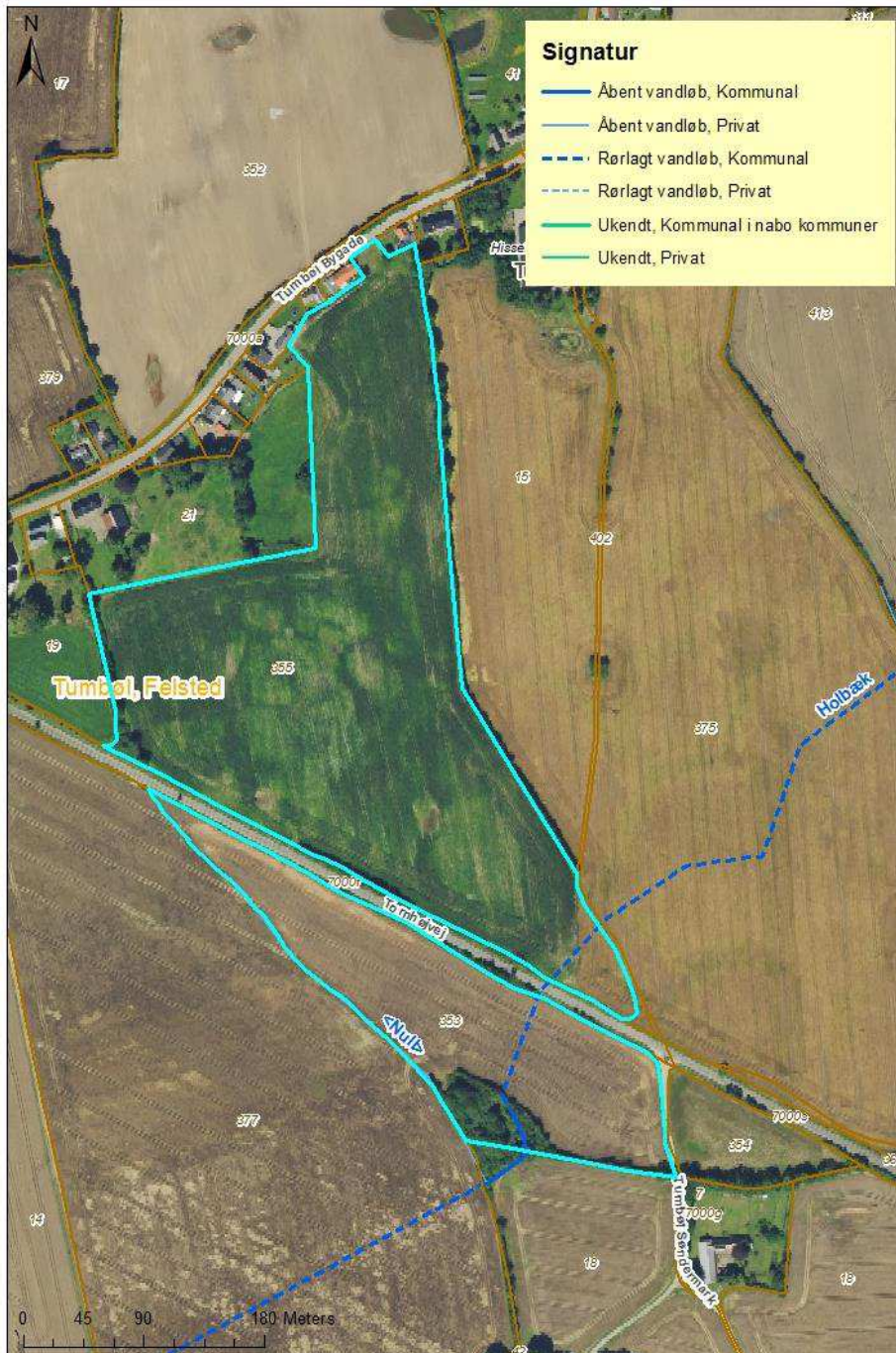

Bilag 6 - Privat vandledning på matr. nr. 353

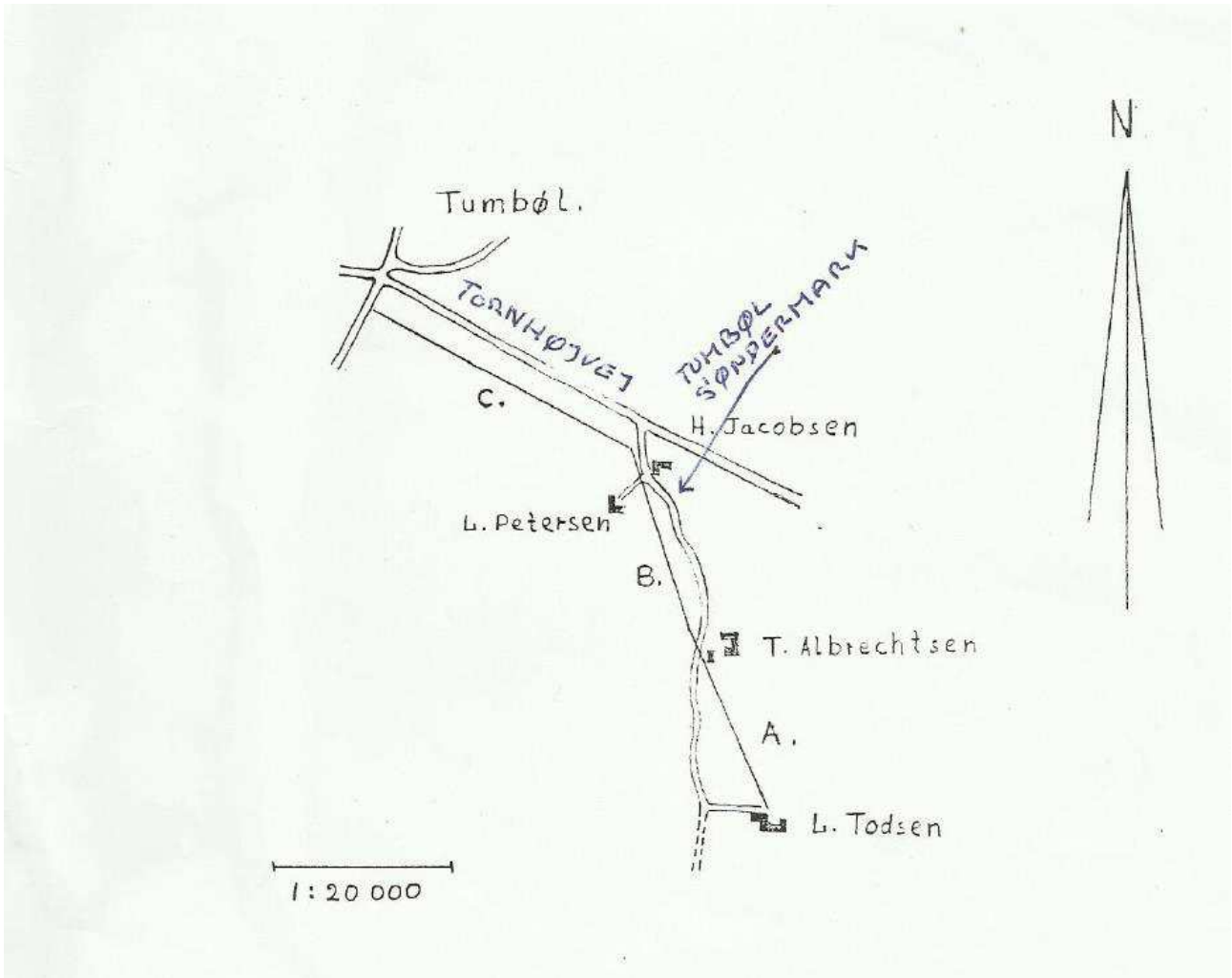



I/S LERTRANSKØB
Amtsvejen 23
6400 Sønderborg

Drift & Anlæg
Trafik og Anlæg
Skelbækvej 2
6200 Aabenraa
Tlf.: 7376 7676

Dato: 30-01-2017
Sagsnr.: 16/32817

Kontakt: Birgit Søndergaard
Tiedemann
Direkte tlf.: 7376 6993
E-mail: bstie@aabenraa.dk

Tilladelse til overkørsler til to råstofgraveområder ved Tornhøjvej

Afgørelse

Aabenraa Kommune giver tilladelse til anlæg af overkørsler til to graveområder ved Tornhøjvej matr. Nr. 355 og 353, Tumbøl ejerlav, Felsted.



Vilkår

1. Overkørslerne skal placeres et sted på strækningen hvor adgangsvejen kan komme i niveau med kørebanen, se ovenstående luftfoto med ca. placering. Der er aftalt at man udvider to eksisterende overkørsler.
2. Overkørslerne skal være så brede at der ikke er behov for at svinge ud over modsatte kørebane kant ved ind- og udkørsel fra indvindingsområdet. Vejledende bredde ca. 15 meter. Hvis ikke vejen er så bred så det ikke kan undgås at svinge over i modsatte side, så skal der laves græsarmering i modsatte side.

3. Hvis det bliver nødvendigt med græsarmering på modsatte side, skal det laves med Elefantsten S400 (40 x 60 x 8 cm).
4. Fra asfaltkanten og 5 meter ind, laves i asfalt med samme niveau som asfaltkanten med et fald på omkring 3 o/oo fra asfalt kant og ind.
5. Overkørslerne opbygges med 30 cm bundsikringssand og 25 cm stabilgrus II. Det skal sikres at overkørslerne under brugen hele tiden er i niveau med asfaltkanten, så denne ikke knækker. Denne opbygning skal anvendes fra asfaltkanten og 5 meter ind fra asfaltkant.
6. Grøften skal rørlægges med Ø 300 PE-rør hvor overkørslerne laves (se vedlagte bilag).
7. Når ler gravningen er slut skal asfalten fjernes igen.
8. Overkørslen skal anlægges af en entreprenør der har gennemført kurset "Vejen som arbejdsplads".
9. Inden gravning påbegyndes skal entreprenøren søge oplysninger om beliggenheden af forsyningsledninger i ledningsejerregistret (LER).
10. Inden der graves i det offentlige vejareal skal entreprenøren søge om gravetilladelse. Dette kan ske via www.virk.dk. Spørgsmål om gravetilladelse kan rettes til Hanne Petersen på tlf. 73 76 71 16 eller mail: hpe@aabenraa.dk

Tilladelsen er meddelt i henhold til adgangsforhold til offentlige veje § 49 i vejloven.

Redegørelse

Lertranskøb I/S har fået råstoftilladelse til at grave ler på markerne ved Tornhøjvej, og har behov for to overkørsler som vist på kortet.

De to eksisterende overkørsler gøres bredere, så det bliver mere hensigtsmæssigt og nemmere at svinge ud uden at kører over i modsatte side.

Aabenraa Kommune ønsker at modvirke, at asfalten lige ved overkørslen slides for meget af svingende, tung transport. Derfor stilles krav om anlæg af brede overkørsler så lastvognene kan køre skråt ind og skråt ud fra markerne uden at vride for meget.

Overkørslerne anvendes i korte perioder mens der graves, typisk 14 dage årligt pr. sted, dog afhængigt af behovet for den aktuelle type ler.

Begrundelse for afgørelsen

Aabenraa Kommune skønner at anlæg og brug af overkørslerne til lertransport ikke giver vejtekniske eller trafikale problemer, forudsat at vilkårene opfyldes.

Klagevejledning

Kommunens afgørelse kan påklages til Vejdirektoratet, Niels Juels Gade 13, 1022 København K, eller på direktoratets mail vd@vd.dk. Der kan kun klages over retlige spørgsmål, dvs. hvorvidt kommunens afgørelse er lovlig. Der kan ikke klages over kommunens skøn i sagen. Klagefristen er 4 uger.

Venlig hilsen

Birgit Søndergaard Tiedemann
Teknisk Designer

Bilag 4 – VVM-screening

Bilag A - Skema til brug for screening (VVM-pligt)

[kriterier iht. bilag 3 i bekendtgørelse nr. 1440 af 23. november 2016]

VVM Myndighed	Region Syddanmark
Basis oplysninger	
Projekt beskrivelse – jf. anmeldelsen:	Det er ansøgt om tilladelse til råstofindvinding på matr. nr. 353 og 355 Tumbøl, Feldsted i Aabenraa Kommune. Det ansøgte areal er på 12 ha. Der vil blive gravet ler fra 20 cm til 100 cm under terræn, og der forventes en årlig indvinding på 10.000 m ³ .
Navn og adresse på bygherre	I/S Lertranskøb, Amtsvejen 23, 6400 Sønderborg
Bygherres kontaktperson og telefonnr.	Kaj Christensen, tlf.: 21 63 67 07, lertranskoeb@mail.dk
Projektets placering	Matr. nr. 353 og 355 Tumbøl, Felsted ved Tornhøjvej, 6200 Aabenraa
Projektet berører følgende kommuner	Aabenraa Kommune

Oversigtskort i målestok 1:33.360

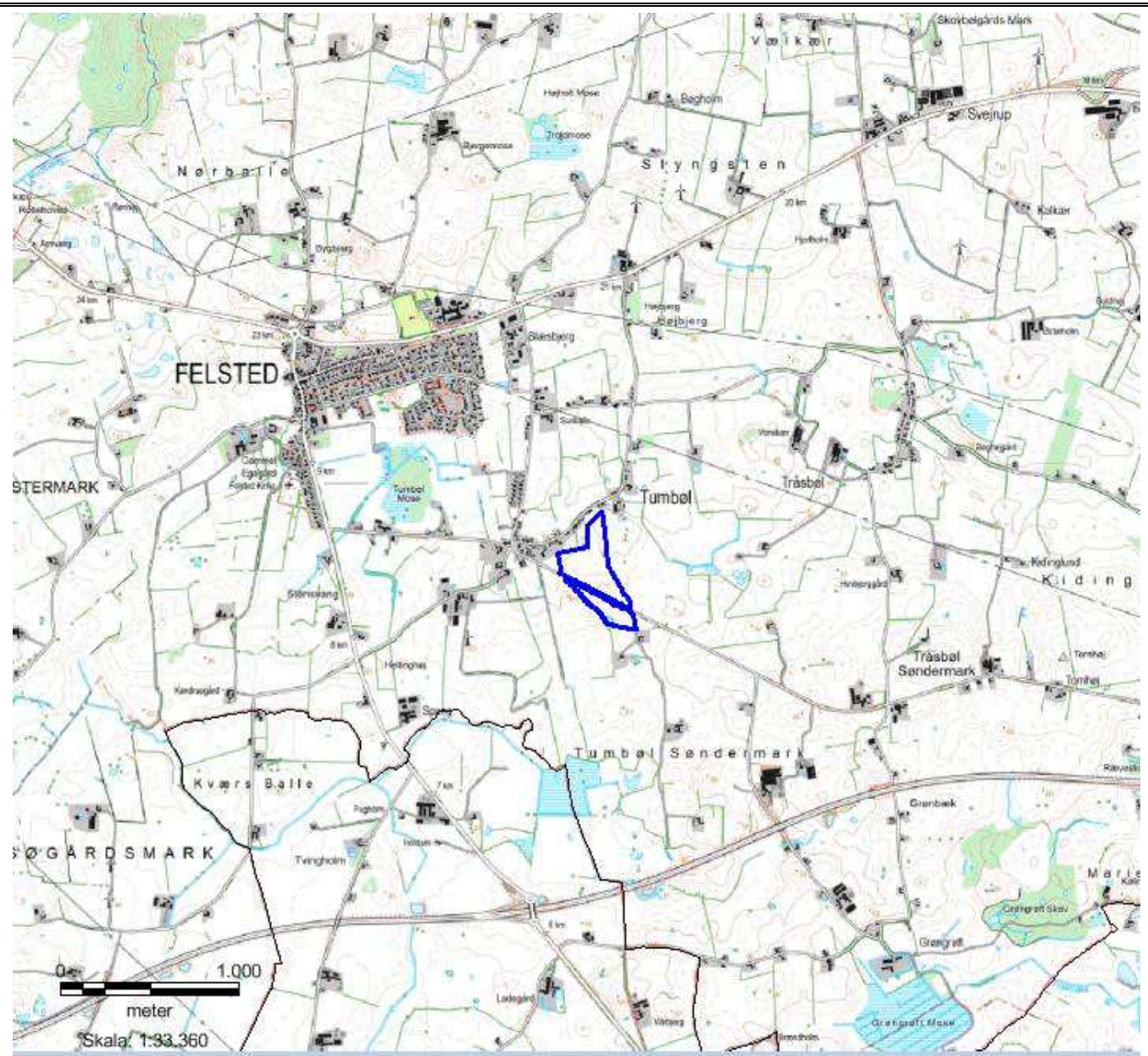

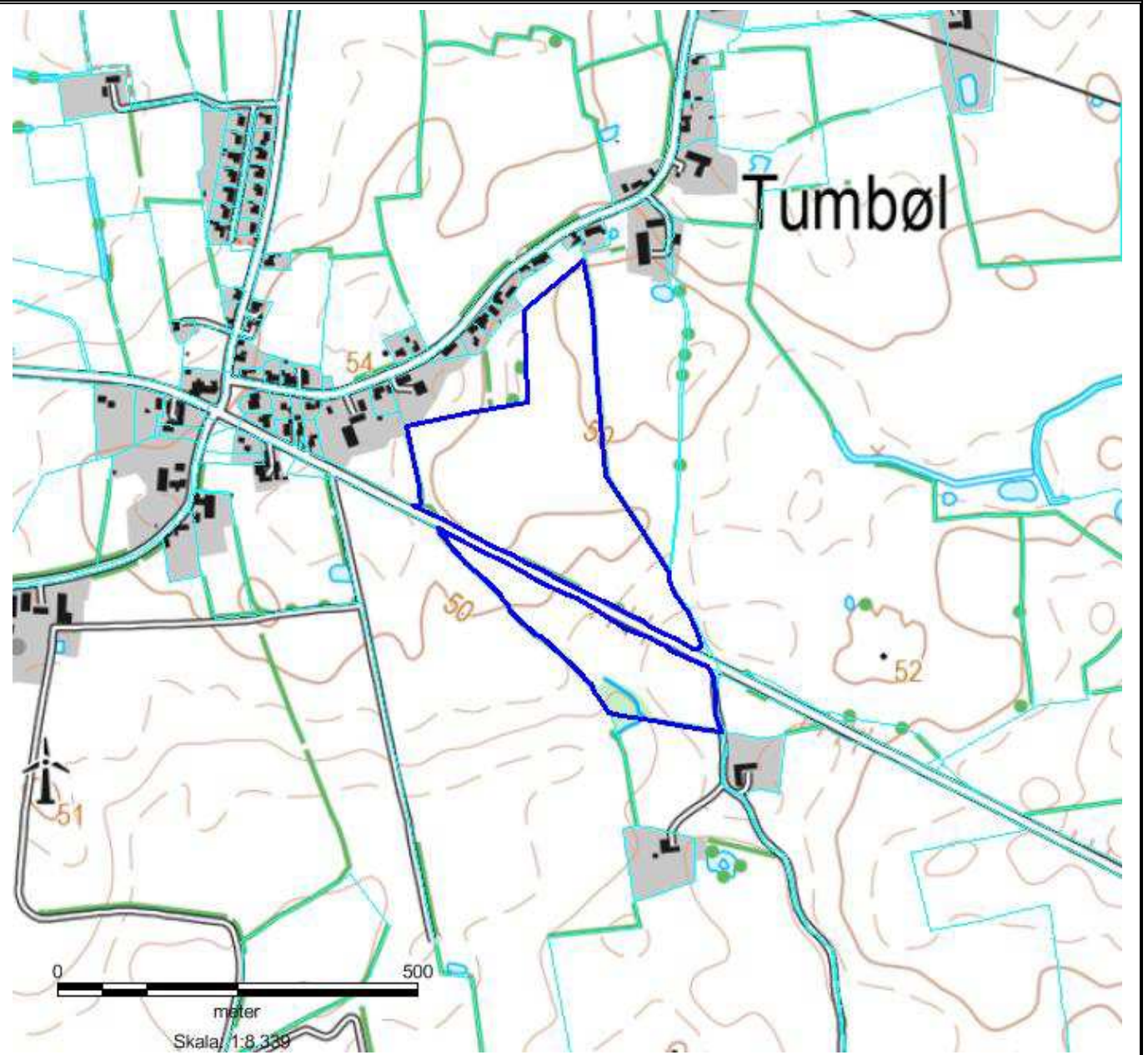

Forholdet til VVM reglerne		Ja		Nej	
Er anlægget opført på bilag 1 til bekendtgørelse nr. 1832 af 16. december 2015				x	
Er anlægget opført på bilag 2 til bekendtgørelse nr. 1832 af 16. december 2015		x			
	Ikke relevant	Ja	Bør undersøges	Nej	Tekst
Anlæggets karakteristika:					
1. Arealbehovet i ha:					12 ha
2. Er der andre ejere end bygherre?		x			Claus P. Hissel, Hellinghøjvej 5, Tumbøl, 6200 Aabenraa
3. Det bebyggede areal i m ² og bygningsmasse i m ³	x				
4. Anlæggets maksimale bygningshøjde i m:	x				
5. Anlæggets kapacitet for så vidt angår flow og opbevaring af: Råstoffer – type og mængde: Mellemprodukter – type og mængde: Færdigvarer – type og mængde:					Der ansøges om en årlig indvindingsmængde på 10.000 m ³ rødler.
6. Anlæggets kapacitet for strækingsanlæg:	x				
7. Anlæggets længde for strækingsanlæg:	x				
8. Anlægget behov for råstoffer – type og mængde: I anlægsfasen: I driftsfasen:	x				
9. Behov for vand – kvalitet og mængde: I anlægsfasen:	x				

I driftsfasen:					
10. Forudsætter anlægget etablering af yderligere vandforsyningskapacitet:				x	
11. Affaldstype og mængder, som følge af anlægget:	x				
Farligt affald:					
Andet affald:					
Spildevand:					
12. Kræver bortskaffelse af affald og spildevand ændringer af bestående ordninger:				x	
13. Overskrides de vejledende grænseværdier for støj:				x	Nærmeste nabo ligger ca. 300 m fra det ansøgte areal. Der stilles vilkår om et maksimalt støjniveau i dagtimerne på 55dB(A) fra råstofgraven, hvilket vurderes at kunne overholdes uden yderligere tiltag.
14. Overskrides de vejledende grænseværdier for luftforurening:				x	Der vil være emission fra lastbiler. De gener der måtte opstå som følge af råstofgravningen vurderes ikke som væsentlige.
15. Vil anlægget give anledning til vibrationsgener:				x	Det forventes, at der kun vil være tale om en ikke væsentlig lokal påvirkning.
16. Vil anlægget give anledning til støvgener:				x	Det oplyses, at opgravning af rødder ikke støver. Eventuelle gener i forbindelse med kørsel vil bekæmpes med vanding.
17. Vil anlægget give anledning til lugtgener:				x	
18. Vil anlægget give anledning til lysgener:				x	
19. Må anlægget forventes at udgøre en særlig risiko for uheld:				x	Erfaringen fra andre indvindingsområder er, at der sjældent sker uheld i forbindelse med indvinding af og oparbejdning af råstoffer. Det oplyses, at der køres til en tankstation, hvorfor der ikke skal opmagasineres olie, diesel mm inden for projektarealet.
Anlæggets placering					
20. Forudsætter anlægget ændring af den eksisterende arealanvendelse:		x			Arealet er i dag landbrugsjord. Der er levende hegn flere steder langs det ansøgte område. Den grønne biotop på ca. 0,3 ha (2900m ²) i hjørnet af matr. nr. 353 Tumbøl, Feldsted må ikke bortgraves, da der ligger et åbent vandløb i den. Det er af ansøger oplyst, at det ansøgte areal skal efterbehandles tilbage til landbrugsjord efter indvindingen. Det ansøgte areal er delvist beliggende som interesseområde for ler, jf. Råstofplan 2012. Dele af det ansøgte areal er hverken interesse- eller graveområde for ler.
21. Forudsætter anlægget ændring af en eksisterende lokalplan for					Området er ikke omfattet af gældende lokalplan.

området:					
22. Forudsætter anlægget ændring af kommuneplanen:					Området er ikke omfattet af gældende kommuneplan.
23. Indebærer anlægget behov for at begrænse anvendelsen af naboarealer ud over hvad der fremgår af gældende kommune- og lokalplaner:				x	
24. Vil anlægget udgøre en hindring for fremtidig anvendelse af områdets råstoffer og grundvand:					Det ansøgte areal ligger i OSD område samt indenfor NFI. Ved en afgravning af 80cm ler (Oxideret ler) ændres beskyttelsesgraden ikke i forhold til nuværende. Ved retablering til landbrug forbliver området stadigt indenfor NFI. Det vurderes derfor, at anlægget ikke vil udgøre en hindring for fremtidig anvendelse af områdets grundvand.
25. Indebærer anlægget en mulig påvirkning af sårbare vådområder:				x	
26. Er anlægget tænkt placeret indenfor kystnærhedszonen:				x	
27. Forudsætter anlægget rydning af skov:				x	
28. Vil anlægget være i strid med eller til hinder for etableringen af reservater eller naturparker:				x	
29. Tænkes anlægget placeret i Vadehavsområdet:				x	
30. Kan anlægget påvirke registrerede, beskyttede eller fredede områder – Nationalt: Internationalt (Natura 2000): Forventes området at rumme beskyttede arter efter bilag IV Forventes området at rumme danske rødlistearter:				x	<i>Vedr. nationalt beskyttet natur:</i> Kommunen oplyser, at der er en fejlregistrering af et vandløb mellem matr. nr. 353 og 377 Tumbøl, Feldsted. <i>Vedr. internationalt beskyttet natur:</i> Kommunen oplyser, at nærmeste område er Hostrup Sø, Assenholm Mose og Felsted Vestermark, der ligger ca. 2,7 km øst for graveområdet. N2000 vurderes ikke at blive påvirket af indvinding på matr. nr. 355 og 353.
31. Kan anlægget påvirke områder, hvor fastsatte				x	

<p>miljøkvalitetsnormer allerede er overskredet:</p> <p>Overfladevand:</p> <p>Grundvand:</p> <p>Naturområder:</p> <p>Boligområder (støj/lys og Luft):</p>					
32. Tænkes anlægget etableret i et tæt befolket område:				x	Nej. Men vest for anlægget ligger Tumbøl, hvor igennem trafik til og fra råstofgraven må forventes at passere.
33. Kan anlægget påvirke:				x	<p>Der er ingen fredninger eller fredede fortidsminder i området.</p> <p>Landskabet fremstår som et landbrugslandskab med levende hegn og småbiotoper flere steder.</p> <p>Det ansøgte areal er beliggende umiddelbart syd for Tumbøl i højtliggende, bølget terræn, der er afgrænset af enge, moser og små vandløb.</p> <p>I og med at der ved den ansøgte indvinding kun vil blive gravet op til 1m af overfladen vil det ansøgte ikke påvirke landskabet i væsentlig grad. Kommunen har stillet vilkår om, at såfremt den levende hegn fjernes ved gravearbejdet, så skal disse genplantes.</p> <p>Omkring det ansøgte arealer er der registreret adskillige fortidsminder fx gravhøje og bopladssamfund. Området er placeret højt i terrænet, tæt ved vand, hvilket man i forhistorisk tid foretrak ved anlæggelse af sine bopladser.</p>
Kendetegn ved den potentielle miljøpåvirkning					
34. Er området, hvor anlægget tænkes placeret, sårbar overfor den forventede miljøpåvirkning:				x	
35. Er der andre anlæg eller aktiviteter i område, der sammen med det ansøgte medfører en påvirkning af miljøet (Kumulative forhold):		x			<p>Der er på nuværende tidspunkt ikke udlagt graveområder for ler i Sønderjylland. Det må imidlertid forventes, at der inden for en årække vil være ønske om at etablere yderligere lergravning på andre arealer i området, da områdets beskaffenhed gør det meget attraktivt at have lergravning her.</p> <p>På figuren nedenfor ses de eksisterende, efterbehandlede og kommende lergrave (som regionen har kendskab til) i området.</p>

					<p>Signaturforklaring</p> <ul style="list-style-type: none"> Afslag Afsluttet og deponering af fyldjord Afventer igangsætning Aktiv Ansøgning Bortfaldet Efterbehandlet Slettes Tilladelse påklaget <p>Samlet set vurderes den øvrige lergravning sammen med de eksisterende forhold at påføre kumulative effekter i form af trafik, støj og støv i nogen grad. Påvirkningerne vil komme i dagtimerne og påvirkningen vil ophøre efter endt indvinding. Der vil i forbindelse med tilladelse til lergravning blive fastsat vilkår til støj og støv.</p> <p>Ved lergravning graves der ikke alle dage, og regionen forventer derfor ikke at der graves samtidigt i de grave, hvor der er gældende tilladelse.</p>
36. Er der andre kumulative forhold?				x	Regionen har ikke kendskab til andre anlæg eller projekter i området, som vil forårsage en miljøpåvirkning sammen med dette projekt.
38. Den forventede miljøpåvirknings geografiske udstrækning i areal:					
39. Omfanget af personer der forventes berørt af miljøpåvirkningen:					
40. Vil den forventede miljøpåvirkning række ud over kommunen?				x	
41. Vil den forventede miljøpåvirkning berøre nabolande:				x	
42. Forventes miljøpåvirkningerne at kunne være væsentlige –				x	

Enkeltvis:					
Eller samlet:					
43. Må den samlede miljøpåvirkning betegnes som kompleks:				x	
44. Er der stor sandsynlighed for miljøpåvirkningen:		x			Miljøpåvirkningen fra indvindingen af råstoffer samt transport heraf må forventes at ske med stor sandsynlighed.
45. Er påvirkningen af miljøet –					
Varig:					Råstofindvinding er irreversibel, og den landskabelige påvirkning vil derfor være varig. Imidlertid er den landskabelige påvirkning ikke væsentlig, og vil med al sandsynlighed ikke kunne ses med det blotte øje.
Hyppig:					Transporten af råstoffer til og fra området vil vare i den periode, hvor der foretages råstofindvinding på arealet. Påvirkningen er ikke varig, men vil afhængig af indvindingen være hyppig.
Reversibel:					
Konklusion					
Giver resultatet af screeningen anledning til at antage, at det anmeldte projekt vil kunne påvirke miljøet væsentligt, således at det er VVM-pligtigt:				x	Regionen har på baggrund af det ovenstående vurderet, at de generelle miljøregler samt de vilkår der er stillet for råstofindvindingen, er tilstrækkelige til at sikre miljøet i nærværende tilfælde. Da projektet ikke i sig selv eller i kumulation med udnyttede eller uudnyttede råstoffilladelser, planer mm ikke har nogen væsentlig negativ effekt på miljøet vurderes det, at råstofindvindingen ikke er VVM-pligtig.